昭和八年三月二十二日第三種郵便物認可 郵政特准掛號認爲（新聞紙類）
康德四年六月二十一日 大同報 星期一 第一千八百九十二號 （第一版）

大同報

發行人 衣貫田
編輯人 富彰年
印刷人 賀淳民
發行所 印刷所 新京東六馬路 大同報社
電話 編輯局 二一一四七 營業局 二一二〇九 振替口座奉天 二六一六四
報費 一份 國幣五分 一個月 國幣壹元壹角 外埠郵費在外
廣告價 一行（五號字十二字）一日 壹元 特別地位加倍 長期另議

滿日緬羊協會 企圖劃期的方針 在林口開設大牧場

日滿緬羊協會、擬隨滿洲國產業五年計畫、實施劃期的緬羊改良增殖計畫、今後廿五年間、豫定增殖一千五百萬隻、業經在三江省林口附近購置二千町步之牧場、并定最近由澳洲購入緬羊三千隻、配於前記地點、同時尙由日本北海道及東北地方、購買緬羊二百隻、此項緬羊、當於本年內送到現地、一方經經營該事業之緬羊協會、由日政府、本年起五年間、爲繼續事業費、受補助金二百萬圓、以期遂行計畫之完全云、

滿鐵十一年度決算 純益五千萬圓 股東總會已於東京開會

【東京十九日電】滿鐵定期股東總會、業於十九日午後二時在東京丸之內鐵道協會開會、將以下
一、十一年度事業報告書、貸借對照表、財產目錄表損益決算表等之承認、
一、十一年度利益金處分案
一、募集社債、
一、變更定欵、
等件附議、業經可決云、

【東京十九日電】滿鐵十一年度事業費營業收支各決算並利益處分案、於十九日之股東總會、業經可決、於午後二時半、在東京及大連、同時發表、其營業收支決算大體如左（單位千圓）

收入

鐵道	一〇三、四八一
旅館	一、一八〇
港灣	一五、三二八
鑛業	八七、九四三
製油	七、九五六
地方	九、四七二
總務	一一、二九九
利息	三一、四八〇
計	二九九、〇四四

支出

鐵道	五三、八八五
旅館	一、三三九
港灣	一一、二八一
鑛業	七三、六九三
製油	七、〇三四
地方	二六、一〇七
總務	二八、八八一
利息	四三、七五五
計	二四八、八七〇
收支差引利益金	五〇、一七三

（備考）比較上年度利益金四九、六二四、利益增加五四九如上項、十一年度純利益金、爲五千〇十七萬三千圓、上年度滾存一千六百二十三萬三千圓、共計六千六百四十萬七千圓、此項利益處分如左、

（單位千圓）

本年度利益金	五〇、一七三
上年度滾存金	一六、二三三
計	六六、四〇七
法定公積金	二、五〇一
政府分紅（四分四厘三毛）	一一、三五〇
政府以外股東分紅金（六分）	二〇、七六〇
第二分紅金（二分）	六、九二〇
特別公積金	七、〇〇〇
董事酬勞並交際費	四〇〇
翌年度滾存金	一七、四六七

暹羅軍艦 已由日方移交

【橫須賀十九日電】在浦賀船塢、建造完成之暹羅國練習艦大丁號、及美克倫號、於十九日午前、繫留於該船塢岩壁、在艦上駐日暹羅公使以外兩艦乘組員均整列、由海軍側、山本次官、橫須賀鎭守府參謀長、浦賀船塢廠長等、均出席、嚴肅舉行移交式、十時完了、與在石山島已建造之克倫亞號、定於廿五日頃啓程、就歸國之途云、

包斯基謝夫 近被逮捕

【哈爾濱十七日電】據哈埠某機關得報稱、蘇聯檢舉赤軍幹部之時、其清黨工作亦依然力行未歇、烏克蘭共和國黨中央委員塞克列達力象基輔州及基輔市黨委員會書記長包斯基謝夫氏、以在烏克蘭黨幹部、使多數托洛斯基派分子入黨之罪、亦被逮捕、同托洛斯基派幹部亦遭不斷逮捕云、

日特別議會順序 於各派交涉會中發表

【東京十九日電】日本衆議院各派交涉會、十九日午前在院內議長室開會、田口書記官長報告曰、
特別議會之順序、七月廿三日、選舉正副議長、廿四日、決定議席及部屬、廿五日開院式、廿六日、選舉委員長及各常任委員、廿七日、對於政府之施政方針演說及國務大臣之演說擬予以質問、
嗣協議『議員海外視察』之件、結果、定視察中國滿洲南洋方面事、於特別議會後再辦、但萬國會議、九月一日在巴黎開會、須急將各派代表者決定、乃決定於七月十日前、選定政友會三名、民政黨三名、社大一名、向事務局提出云、

對滿農業移民 松岡與日農相懇談

松岡滿鐵總裁、十七日午前、訪晤有馬農相、以對滿農業移民及日滿農業之統制問題爲中心交換種種意見、席上松岡總裁懇請謂、現下之對滿農業移民、因討匪奏效、交通發達等、經營農業、已頗有厚望、日本農業移民之農業技術比滿洲土着民較甚優秀、但占滿洲農業之主要部分畜產計畫方面、尙有應加研究處、向滿洲之農業移民、爲日本國農村對策上緊切問題、請今後農林省更予以援助是願、
對此有馬農相答曰、對滿農業移民問題、以日滿經濟一體化、於產業上更爲極重大事、且按日本國農業政策上、亦須加以種種考慮、而便樹立對策
按日滿經濟綜合化之進展與農村對策上言之、其會見頗值注目云、

日滑冰聯盟招 聘外國選手團

【東京十九日電】大日本滑冰競技聯盟以一九四〇年之多季札幌大會爲目標、與準備舉行大會、已着手選手强化策、其最初事業、今冬由歐洲招聘速滑型之一等選手團、以提供斯界新刺戟與技術、同時速滑選手團、使在札幌參加競技會、對競技上之經驗、外國選手之接待等在當地與以種種之參考資料、此計畫作爲聯盟本部及滿洲體育聯盟之共同事業而舉行者、不日當與滿洲體聯決定具體策云、

日企劃廳參與 半數任命

【東京十九日電】日企畫廳井野次長、關於該廳參與之人選、與有馬農相及其他會見、種種接洽、據聞因特別議會日期迫近、定員三十名中、以先選定十五名之方針、刻在進行詮衡中云、但關於由政黨任命參與與否、以政務官問題未決之故、此次由衆議院職員中不任命、始終維持人材網羅主義、以充企畫廳策劃人員云、

蘇聯北極橫斷機 美太平洋岸南下 廿二日可到奥市

【奥克蘭十八日電】蘇聯橫斷空路機、安機其鳩號、於太平洋標準時午後六時十分、已通過北緯八十五度、西經五十八度之上空、加洛夫飛行士等、於通過北極後、即沿百廿三度之子午線、向美國太平洋岸而南下、今後倘呈順調進展、約可翔破六千哩、於美國太平洋標準時廿二日正午、予想可到達奧克蘭空港、該安機其鳩號、係特爲北極橫斷飛行所設計而製造者、於一九三六年七月由莫斯克會飛抵尼哥萊之恩阿爾、長凡九千三百七十四基羅、而樹立無着陸長距離飛行之世界新記錄、該機係低翼單葉機、九百五十馬力三四型十二汽筒、水冷式發動機一台、可耐極度之低溫飛行、並裝設九千基羅之短波無電、且裝積六千二百卅延之燃料、可行百時間之續航、最高時速、爲二百四十基羅、誠爲世界上最堪驚異之飛機云、

喜多博士所發明之 製造汽油新法 駕乎德國飛霞法之上

【東京十九日電】過去十年間、會研究汽油造法改良之京都帝大教授工學博士喜多源逸氏、其所指導之京都帝大工業科學研究室、昨於十八日晚開理化學研究所第三十次學術講演會、發表前此研究所得可驚之結果、其法較德國飛霞曾於一九二六年所發表、謂必由煤氣或天然瓦斯、始可合成汽油之說、有過之而無不及、係採用可以增收百分之三十內外之觸煤法、其工業化時則每加倫需洋七角、當可由人工製造汽油、據當晚所講演、則稱乾蒸煤質、使生煤氣、除去硫化物、和以某種鑛物、熱至攝氏二百度、則每一立方米達之煤氣、可化爲百八十五之汽油、以此世界無比之優良成績、致聽衆中之各大家驚倒之喜多博士更談話如左、幾費艱辛、研究始有眉目其工業化之初步、因已決定自今秋起着手實驗、故特發表、世界中致力於汽油配合者、惟德日二國、但日本確有凌駕德國之情勢、祇須有煤、縱無煤油、於製造汽油一事、亦無不便云云、

民法原文【五】

第五十條 依前三條之規定應登記之事項須經官署之許可者自其許可書到達之時起算登記之期間
第五十一條 從本節之規定應登記之事項非於其登記後不得以之對抗第三人
已登記之事項法院須速公告之
第五十二條 法人須於成立之時及每年初三月以內作財產目錄備置於事務所但特設事業年度者須於成立之時及其年度終作之
社團法人須備置社員名簿於有社員之變更訂正之

第三目 機關

第五十三條 法人須置理事
第五十四條 理事執行法人之事務
理事有數人而定欵另無規定者法人之事務以理事之過半數決之、
第五十五條 理事就法人之事務各自代表法人但不得違反定欵之規定又在社團法人須從總會之決議、
就法人之代表關於代理之規定、
第五十六條 於理事之代表權所加之限制不得以之對抗善意第三人、
第五十七條 理事須以善良管理人之注意行其職務、
第五十八條 理事以依定欵或總會之決議未經禁止者爲限得使他人代理特定之行爲、
第五十九條 理事欠缺而有因遲滯生損害之虞者法院須因利害關係人或檢察官之請求選任暫行理事、
第六十條 就法人與理事利益相反之事項理事無代表權於此情形須依前條規定選任特別代理人、
第六十一條 理事怠其任務者其理事對於法人連帶任損害賠償之責、
第六十二條 法人得以定欵或總會之決議置監事、
第六十三條 監事之職務如左、
一、監查法人財產之狀況
二、監查理事或清算人之事務執行之狀況、
三、就財產狀況或事務執行發見有不整之事跡者向總會或主管官署報告之、
四、爲前欵之報告有必要者招集總會、
第六十四條 社團法人之事務除以定欵委任於理事其他之職員者外均依總會之決議定之、
第六十五條 社團法人之理事須至少每年一回招集通常總會、
第六十六條 社團法人之理事認爲有必要者不論何時得招集臨時總會、
第六十七條 總社員五分之一以上之社員得對於理事示以會議之目的事項請求招集臨時總會但此定數得以定欵增減之、
前項請求後於二星期以內理事不爲總會招集之手續者爲請求之社員得經法院之許可爲招集、
第六十八條 招集總會須至會日起於一星期以前從定方法對於各社員發其通知
前項通知須記載會議目的事項、
第六十九條 總會得僅就依前條規定預先通知之事項爲決議但定欵另有規定者不在此限、
第七十條 各社員之表決權爲平等、
不出席總會之社員得依書面或以代理人爲表決、
前二項之規定於定欵另有規定者不適用之、
第七十一條 就社團法人與某社員之關係而爲議決者其社員無表決權、
第七十二條 總會之決議除本法或定欵另有規定者外以行使之表決權之過半數爲之、
第七十三條 就總會之議事須作議事錄、
議事錄須記載議事之經過要領及其結果由議長及出席之理事署名理事須將議事錄備置於主事務所、
（未完）

西遊記 第七十四回 長庚傳報魔頭惡 行者施爲變化能

廖經世畫 【272】

四

他五百年前喫了這裏國王及文武官僚、滿城大小男女也盡被他喫個乾淨、因此上奪了他的江山、如今盡是些妖怪、不知那一年打聽得東土大唐、差一個僧人、去西天取經、說那唐僧、乃十世修行的好人、有人喫他一塊肉、就延壽長生不老、只因怕他一個徒弟孫行者、十分利害、自家一個難爲、徑來此處與我這兩個大王、結爲兄弟、合意同心、打夥兒捉那個唐僧也、行者聽小鑽風說完了、道、你們說的果然不差、今日且不和你要見面錢、你原著先來的這個跟我見大王回話去、那先來巡山的小鑽風、當眞跟著行者就走、走不上半里路、被行者掣出鐵棒、照頭一砑就砑做一個肉餅、就把他牌兒解下、帶在自家腰裏、將令字旗、揣在背上、腰間掛著鈴、手裏敲著梆、迎風一變、變的就像小鑽風模樣、拽回步徑、尋洞府打探、那三個老妖魔的虛實、正走處忽聽得人喊馬嘶之聲、擧目觀之、原來是獅駝洞口有數萬小妖、排列著鎗刀旗幟、行者揣度道、老孫這一進去、那老魔若問我巡山的話、我必隨機答應、儻或一時言語差訛、認得我阿、就要往外跑時、那夥把門的擋住、如何得出去、要拿洞裏妖王、必先除了門前衆怪、想著那老魔不曾與我會面、就知我老孫的名頭、我且說些大話、嚇他一嚇、著他即敲著梆、搖著鈴、徑直闖到洞口、早被前營上、小妖迎住道、小鑽風來了、行者不應、低著頭就走、走至二層營裏、又被小妖扯住道、小鑽風來了、行者道來了、衆妖道你今早巡風去可曾撞見甚麼孫行者麼、行者道、撞見的正在那裏磨扛子哩、衆怪道他怎麼個模樣、磨甚麼扛子、行者道、他蹲在那澗邊還似個開路神、若站起來、好道有十數丈長、手裏拿著一條鐵棒、就似碗來粗細的一根大扛子在那石崖上抄一把水磨一磨口裏又念著扛子阿、這一去、就有十萬妖精、也都替我打死、等我殺了那三個魔頭、祭你、他要磨得明了、先打你門前一萬精哩、那些小妖、聞言、一個個心驚膽戰、魂散魄飛、行者又道、列位那唐僧的內、也不多幾斤、也分不到我們、我們替他頂這個缸、怎的不如各自散一散罷、衆妖都道、說得是、我們各自顧命去罷、假若是些軍民人等、服了聖化、就死也不敢走、原來此輩都是些狼蟲虎豹、走獸飛禽、呼的一聲、都閧然而去了、這個却就如楚歌吹散了八千兵、行者暗自喜道、好了好了、這番纔好放心、進洞去、畢竟不知見了魔頭、有甚說話、且聽下回分解、

第七十五回 心猿鑽透陰陽竅 魔主還歸大道眞

却說大聖進了獅駝洞口、又行七八里、纔到三層門裏、擧目看處、那上面高坐三個老妖、十分猙惡、兩下列著有千百大小頭目、一個個披掛整齊、威風凜凜、殺氣騰騰、行者見了、一些兒不怕大踏步徑直進門、把梆鈴卸下、朝上叫聲大王、三個老魔笑呵呵問道、小鑽風你來了、小鑽風你回來了、行者應聲道來了、老魔道、你去巡山、打聽孫行者的下落何如、行者道、大王在上、我也不敢說起、老魔道、怎麼不敢說、行者道、我奉大王命正然走處、猛台頭、只看見一個人、蹲在那裏磨扛子還像個開路神、若站將起來、足有十數丈長、他就著那澗崖石上、抄一把水磨一磨、口內又念一聲、說他那扛子、到此還不曾顯出神通、他若磨明、就來打大王我因此知他是孫行者、特來報知、

失照聲明
啓者敝人被水冲失孫福祥領名坐落錦縣范家集附村趙家屯下地四畝六分大照一張除呈縣補發新照外聲明作廢
孫升啓

緊要聲明
啓者本號於六月十二日接兌前股東孫廣居張國勳陳殿英曹吉謙孫澤張文博等將前在本號所有身錢各股完全退出按本號全部字號貨物舖墊賬作價八千元兌與敝經理呂夢奎接兌照常營業兌價付清除由該六人各出退約及在警察廳備案外此後生意盈虧不與出兌人干涉至該股東前後經手無論何事本號概不負責特此聲明
吉林久信印刷局啓

電醫師養成 通信教授 自宅獨習
一、短期卒業療師資格獲得三個月終了
一、高小卒業以上程度男女不拘無試驗隨時入學許可
一、志望諸君入學者快索詳章分別高等科普通科兩種
一、通信終了試驗合格後由東京本所授與卒業證書及開業資格證明書電療士認可證（如索詳章請寄附郵票四錢）
申込所新京吉野町三丁目十六番地
東京電氣療術研究所支部

原惣兵衛律師事務所
◎承辦日滿民刑訴訟一切法律及行政事宜
◎並應聘常年法律顧問及管理房產土地
◎代理創立各種公司呈請之手續
◎內外特許商標意匠 注册呈請手續代理
◎並右抵觸事件、侵害事件、再審查、評定請求一一前開之一切懇切、迅速、處理暨鑑定、
律師 辦理士 原惣兵衛
略歷
現大日本衆議院議員（當選五次）
陸軍大臣指定軍法會議律師
日本辯護士協會理事（日本全國）
日滿法曹協會理事
現日本大學維持員
前內閣法制審議會委員
德國柏林米賓兩大學留學三年
勳四等
陸軍大臣指定軍法會議律師
律師 法學士 小松久雄
律師 辦理士 隈井亨
辦理士 橋本才次郎
翻譯 馬子才
通譯 馬駿亭
登記係 陳安石
事務所新京曙町三丁目二十四番地長春寺對過 電話番號（三）四七四七
事務所奉天浪速通二十八番地都大樓（大和旅館） 電話（三）三六一一番

失照聲明
啓者王靜軒將宋浩然抵押坐落懷德縣孔家村共五垧三畝二分地懷字由五九九九一號至五九九九三號地照各一紙於事變遺失今贖該照除由債權代理人委託登報另領新照直交債務人外特聲明各照作廢
王靜軒啓

失照聲明
敦化縣陳斌武於民國十八年價買奉天交通銀行陳淵名下地兩段一係二垧七畝六分座落敦東城內東至鐵路界標西至郭姓南至城外根大道北至城外根高姓原照係佑字二百二拾三號一係二垧四畝座落敦東城西北角佃溝西沿東至佃溝西至孟姓南至徐姓北至大道以上地照兩張事變遺失今請縣署補發新照特此登報聲明失照作廢
敦化縣陳斌武謹啓

緊要聲明
啓者敝號開市以來一切經營均由阮德慶一人主張別無東股現有在外冒充東股詐騙等情實有影響敝號營業今爲維持信用計特派張澍人爲外城經理接洽交易對於支取銀錢作保等事非有正式圖章經理人名戳不得有效嗣後如有前項冒充等情槪作無效特此聲明
安達站人和南醬園經理阮德慶啓

依康德三年勅令第九十一號股份有限公司登記
一、公司名稱 裕東煤礦股份有限公司
一、本店 新京特別市西三道街門片二十三號
一、所營之事業 （一）石炭之採掘（二）石炭之販賣（三）附帶於前各號之一切業務
一、股份之總額 國幣六十萬圓正
一、每股金額 國幣拾圓正
一、各股已繳之金額 國幣拾圓正
一、公告之方法 揭載於政府公報
一、董事之姓名 秦鳳岐 孫秀三 崔品三 史煥亭 王玉璋 王翼臣 金涅瀾 孫倬甫 張金山 張亞超 王松軒 楊子徵 秦運乾
一、監察人之姓名 米澤靖 錢俊人 王大鈞 張維周 張鳴東
一、解散事由 自設立之日起至三十年
一、公司成立之時期 中華民國二十年九月十一日
一、康德四年四月三日登記

訃聞
不孝景春等侍奉無狀禍延
顯考淸封昭武督尉賞戴四品藍翎輔棠翟公府君諱驥元痛於康德四年五月十七日即夏歷四月初八日戌時壽終於正寢距生於咸豐九年七月二十三日寅時享受七十有九歲謹奉
慈命敬擇於陽歷六月二四日舊歷五月一六日開弔 六月二五日五月一七成主 六月二六日五月一八日發引安葬新塋 恐訃未周哀此叩
聞
孤子翟景春 儒森 率子 志超 志雲 忠臣 泣血稽顙
喪居吉林商埠地五經路四十三號

新京東三馬路南
同芳照像館
特爲酬謝主顧贈送放大照片
照二寸贈送六寸壹張◎照四寸贈送八寸壹張
照六寸贈送十二寸壹張◎照八寸贈送十八寸壹張
照十二寸贈送二十四寸壹張◎歡迎蒞臨良機勿失

本報啓事
本報勃利本社長李貴成辭職改委邱俊民勃利分社長當地訂閱本報及刊登廣告者請與邱俊民接洽可也
大同報社

拜羅德
高級自來水筆
革命化新式透明桿
表示何時須添墨水 持赴亮處一鏡則墨水余量顯然可見

各省名大文具店均有出售

陸海外對華方針一致
川越大使廿四日渡華
調整日華關係

【東京廿日電】廣田外相、就現內閣之對華政策、與陸海軍當局商洽之結果、三方意見已完全一致、擬使川越駐華大使最近歸任、以當調整日華國交之衝、聞川越大使、俟與各方面接洽畢、即於廿四日由東京赴南京歸任、新對華方針以現在兩國間之情態比較的安定、長此繼續實堪重視、務期不惹起新紛糾、而努力從事、惟鑑於最近日本之對華態度、稍有若干後退之感、故須予以匡正、以自主的態度、徐期轉換日華關係之局面云、

蘇軍政各界要人又一大批遭縲絏
蘇聯…政局…根本…動搖

【莫斯科十九日電】蘇聯清黨工作、益形擴大、玆據確息、軍政各方面之要人、又被逮捕一大批、誌之如左、

莫斯科軍管區司令哥布卡喬夫、
國防人民委員部外交部長黑玆凱爾、
外務人民委員部極東部長滋凱爾曼、
外務人民委員部情報次長米勞諾夫、
白俄羅斯共和國人民委員會議議長高勞狄特、
內務人民委員部次長亞古拉諸夫、
遞信人民委員部次長提米烏、李特維諾夫夫人、
農業人民委員部次長玆爾可夫、
極東軍司令副長桑谷爾史基、
極東軍參謀長包哥米亞可夫、
同騎兵團前衛指揮部長巴德魯史基、
中央亞細亞軍管區司令官白利卡諸夫、
赤軍參謀處長麥捷尼諸夫
赤軍工兵監白親大將、
前陸大校長巴特魯史基大將、
哈黑可夫軍管區司令官代理特勞夫斯基大將、
北可卡薩斯軍管區參謀長巴克利齊中將、
第十七狙擊軍團長泡庫士中將、
赤軍史泡玆監中將拉基金
白俄軍管區航空旅長玆爾將史基中將、

以上各要人之被逮、足見蘇聯政局之重大不安云、

雅將軍夫人 為避免逮捕 聲明其夫為反叛者

【伯林十九日電】與托元帥同處死刑之列甯格勒軍管區司令雅基爾將軍之夫人、十八日會於布拉烏達報端、斷定該將軍為對國家之叛逆、此舉蓋因如照一九三四年六月八日之法令、凡政治犯之家屬應予逮捕為人質、夫人為避免逮捕、故謂其夫為叛逆、或謂托元帥等之夫人、如不踵而行之、恐不免處以諸罪云、

史丹林為滿足獨裁慾望
施恐怖暴政 大翦除異派

【華沙十九日電】赤軍鬪將托哈查夫斯基氏以次八人高級幹部、因遭獨裁慾者之忌、惑而傷身後、赤軍之動搖情勢日見擴大、已呈全無統制之狀態、計與此次事件有關聯之被內務人民委員部部員逮捕之赤軍將校已達六百名之多、而事件更益擴大不止、又殃及極東方面、極東軍總司令官布留海爾將軍之硬臂特別保安隊極東部長鐵力覇司氏、素為蘇聯人畏若虎蛇、今已被捕、以致極東三十餘區之特別保安隊管區司令部等、受打擊殊大、而極東軍總司令布留海爾將軍又被任命為裁判官、此概係史丹林之奸策、陽示信用布氏實為暗誘布氏到莫斯科、覗機而擒之也、此外更可注目者、即史丹林氏、於莫斯科及列寧格勒之軍管區司令官、配以沃洛夫氏最信用之卜姜瑞及杜便可兩將軍、地形的嚴重警備該重要兩都市、以防發生暴動、即以今此事件、史丹林氏為滿其獨裁慾已暴露恐怖政治之鋒、現在史氏以此次事件為契機、已下手作第一步之分解矣云、

全蘇地方官民被捕者甚多

【莫斯科十九日電】蘇聯政府當局、大事捕殺異派份子肅清工作實不知何日歇止政府黨部迄及各機關掃蕩工作正非常興旺中、聞此次之肅清工作、槍殺之重要份子已越百人、投在勞働收容所者達數千人之多、褫奪共產黨籍之不同份子、全蘇聯已不能計數、玆舉其最近之主要者如次、

一、塔什干特方面、中央亞細亞鐵道之官吏七名已遭逮捕處罪、
一、阿爾罕盞斯克市當局二名及其次屬僚被捕、
一、伯力市、木材托拉斯戈爾伯克副主任、以反革命間諜及煽動市民罪被捕、該市官吏吳亞西列夫及以次屬僚數十名、以辦理移民團失當為理由、亦遭逮捕、
一、羅斯多夫市、因收買大宗麵包、謀一時之利、以致八人被捕、以破壞及間諜行為、官吏五人及其他數十人被捕、
一、沃姆斯克鐵道之勞働局因發覺有破壞陰謀、各地自動車工場生產狀態又極低下、似有怠業之勢、諒最近即向自動車工業下手
一、蘇助福得、最近發行一種馬克斯、格利基雜誌、一周年號、上有亞哥諾前內務人民委員及法律評論家吉德肖像、故將遭殃亦未可知、

托洛斯基派間諜團 供給西革命軍情報

【東京二十日電】據傳在西班牙人民陣綫內、托洛斯基派間諜團暗躍、向革命軍提供秘密情報、已經判明、於十八日將該派二百名、均被逮捕、判明間諜團派在馬德里、巴稜夏及其他各地人民陣綫內向革命軍供給情報云

關於德艦被擊事件
英德意法四國協議

【倫敦十九日電】英政府、於十九日午前、對於來布奇號爆破事件、由德國大使、接受通告、目下在研究對策中、但據觀測結局基於四國協定定於十九日午後五時起、預定英德意法四國代表會、開始協議云、

德國新銳巡洋艦 被西政府軍爆擊

【柏林十九日電】德國新銳巡洋艦來布奇號（六〇〇〇噸）在西班牙近海、從事不干涉監視之中、十五日、又遭西班牙人民戰線之潛水艦襲擊、德國政府以此為第二德意志蘭號事件、極其重視、十八日向駐英大使李品托洛夫發去訓令、令按四國不干涉補强協定取相當手續、一方希總統、十八日深更、特由萊因河畔哥鐵斯堡急搭特別飛機回柏林、協議對策、事態諒屬險惡云、

中國稅警團 在山東建兵營

【青島廿日電】中國稅警團自侵入山東以來在各地民家宿住、與地方人民生出種種紛爭、民心或有離反情勢、且稅警團尤須常駐山東、是以按中國中央之意圖、稅警團第五團本部、以摩天嶺為中心對青島取包圍式、在各地建設兵營、王哥莊之兵營工程、業已開工、今則在馬哥莊附近兩處建立大兵營、自六月上旬以來、由青島運木材洋灰、由城陽運石料、一向該地運送中云

日外務省辭令

【東京十九日電】日外務省十九日發表辭令如左、

遞信書記官 立花章
同 宮本吉夫
兼任外務書記官、
遞信書記官兼外務書記官
遞信大臣秘書 小林武治
免兼外務書記官、
遞信書記官兼外務書記官 鈴木恭一
免兼官、
外務書記官 立花章
命東亞局勤務及通商局與情報部兼務、
外務書記官 宮本吉夫
任情報部第一課長、
外務書記官 上村伸一
命往中華民國出差、

菲律賓群島究屬誰家天下（中）

與糖業有關之菲律賓人、或菲島政府要人、近且公然要求菲律賓永久隸屬於北美合衆國之版圖、並請求維持現在之政治機構、或變為美國之保護國、又本諸美人在菲島之利益、再三要求美國對於菲島之內憂外患、加以保障并讓與自由或特惠市場之利益、就近來事實言之、菲島要人、漸進主張、糖較自由為甘也、

金礦雖未直接包含於所爭論之貿易問題內、然在菲島經濟界、亦居重要地位、今日菲人視金之價值、猶二十年前之視糖也、金礦在菲島為一種新事業、或曰、金礦之開發、乃菲島經濟自給自足之原動力、即無糖業、亦可使菲島入於繁榮之境云、惜哉、此種期望、一時難以實現、因金礦事業、多為外人所經營、而菲島土著、則反競相投資於投機事業、以期一躍而為富翁也、菲島全年產金之百分之六十、為美國『金王』喬治約翰郝索曼所有、於一九三六年、共數達二〇、〇〇〇、〇〇〇元產金百分之十七、屬於西班牙索里安歐組合、百分之十五、屬於歐美組合、共餘者則分屬於非人或美人之小商行、金礦之命運若此、其他礦產、亦何莫不然、菲島鐵礦之富、雖聞於世界、然已入美人之掌握中矣、椰子及共產品、為重要出口貨物、幾乎完全操於美人之手、菲人不與焉、馬尼拉之蔴、雖亦為重要出口物產之一、然多半操於美英華諸國人之手、菲人不與焉、繩索與網具業之資本、屬於美人者半屬於西班牙人者半、煙草業之資本、百分之六十五、屬於西班牙人、百分之八、屬於美人、即鄉村之刺繡工業亦有賴於美國之棉織品、其木材業之資本、美人者、佔百分之四十五、華人者、百分之十六、屬於非人者、不過百分之十八、至於海外運輸業、更非非人所可問津者矣、

（未完）

舊東北軍移駐狀態
聯絡完全斷絕
即將次第消滅

【青島廿日電】西安事件解決後、舊東北軍向江蘇、安徽、河南移駐、會誌本報、五月中旬迄至現在、已移動者如左、

一、第四十九軍（軍長劉多荃二個師）河南省南部平漢線西側地區、
一、騎兵軍（軍長檀自新）河南省北部平漢線之許昌附近一帶、
一、第五十七軍（軍長繆徵流五個師）河南省北部平漢線之東側地區、
一、第六十七軍（軍長吳克仁四師）安徽省西北部地區、
一、第五十一軍（軍長于學忠四師）江蘇省中央部、

舊東北軍之萬福麟軍駐河北省南部平漢線沿線、何柱國氏任西安行營副主任、何軍於隴海線西側地區駐屯、以上舊東北軍之新配置狀態、或居於山間地僻物資缺乏、或駐於鐵道沿線、距離遼遠、並鐵道沿線均有南京軍守備、舊東北軍之連絡完全斷絕、張學良氏刻在奉化監禁、諸軍分離士氣不振次第沒落之運命至堪注視云、

「為確保東洋和平強化滿日之提携」
滿洲防空演習廣播講座
≡關東軍參謀稻村豐二郎演說≡

三

在軍縮會議各國間之抗爭、實即維持現狀勢力、與打破現狀勢力抗爭之雛形、今日世界一部人士、有倡殖民地再分割論者、亦抗爭之一端也、原夫人類之世界、變遷毫無休止、人類之歷史、決非固定不易者、此乃宇宙之大法則、非人間之力所可如何者、故今日强大國勿論如何維持現狀、夫固不可能也、

因各國人口、及資源之增減、文化之程度、諸民族之精神的、團體的活動力之盛衰等、不將世界改造使之適合於此諸端則終無已時、

以上述之同盟而起之經濟戰、如國民戰線與人民戰線之抗爭、維持現狀勢力派與打破現狀勢力派之對立等、現在之世界、蓋伏有幾多之不安、於其間而欲保國家之獨立、期國策之貫徹、其結局除以實力外、無他道、故各國均行注意充實軍備完備國家總動員施設、以下述日本與滿洲國關係之深、及列國陸軍軍備之概況、

先言中華民國

中華民國軍隊係募兵、向為軍閥之私兵、各軍閥則各以利害關係、集散離合、無永久的統制、國民政府擬將此等軍隊改為防衛國家之軍隊、乃仿效列强軍制而特模仿日本、於民國十二年六月十七日、制定兵役法公布之、且逐年改善兵備、但政府期定之軍制殊不易普及全軍、故其兵力頗多、而編成裝備、尚未充分、最近擬圖統全軍皆有、飛行機亦行增加、漸次更改其面目、其對外威力、不可輕視、

中國軍隊、有正式軍、不正式軍、共產軍之三種區分、正式軍、為國民政府之軍隊、比較的有統制可謂中國軍之中堅、實力體裁全備、正式軍有蔣介石直系及傍系軍隊、舊東北軍、華北諸軍、山西軍山東軍、廣東軍、廣西軍、邊境各省軍等、總兵力約二百十萬、不正式軍、各省均有之、少則數千、多則數萬、以防匪為專任、有步槍機關銃火砲、至於匪賊全中國共有四、五十萬、共產軍今在陝西、甘肅、寧夏等邊境移動、經新疆外蒙以直接與蘇聯握手、總兵力估約十數萬、

再觀蘇聯之近態

蘇聯按國防上之立場、旨趣特異且頗有重大意義者、為其國家之理想、建國之始、標榜世界革命、即蘇聯擬引起世界各國革命、化為共產主義國、為共最高之對外方針、使世界全化為與蘇聯同趣旨之國、為間接之蘇聯防衛手段、

蘇聯之國防問題中、對於日滿兩國頗有重要意義者、即其傳統的極東政策是也、蘇聯之極東政策、實可謂係彼得大帝以來之傳統的國是、至今尚無何等變化、列寧曾有言、謂『吾人之運命於東方決之』

故今日蘇聯之極東軍備、實有由也、共一九三一年七月共產黨大會之決議『實行五年計畫、第一義的重要任務、在於增進蘇聯國防力、使關係之部分發達』

（未完）

目前諸般要政
近衛首相談話

【東京廿日電】近衛首相、為週末靜養、十九日正午、赴箱根宮富士屋旅館、談目前諸問題如左、

一、與杉山陸相之會見 杉山陸相會談滿洲華北及蒙古方面之情勢、別無迫切問題、更無意欲何為之前提廣田外相亦會談外交問題、最近尚擬一開海軍方面之意見、如開如廣田內閣當時之四省會議、檢討外交問題事、實無其想、

一、貴族院改革問題 特別議會完畢後、即擬作貴族院之改革準備、關於改革事、如按余個人之想言之從來貴族院、華族議員占中心勢力、貴族院創設當時、華族之社會的地位及意義已變、不合時勢、且政治情勢複雜多歧、故須打破從來之華族中心主義、而以學識經驗專門家占中心勢力、對衆議院之常識的、由貴族院以專門的知識加以批判監督、有此機能、則兩院相助、共謀議會政治發揚是要、至能作到如何地步、乃今後之問題也、惟願切近此理想作具體案、故貴族院之改革之具體的目標、在於減少有爵議員之定數、而多續議員之制度、如現在亦不相當、均須再事檢討、可加以職能代表之意味願到勅選之程度、增加其數只對勳功華族、與以議席之制度、按余個人思想絕不贊成、

一、編製明年度豫算之基調 按前次閣議決定之財政經濟三原則、以日滿兩國打成一片之綜合的計畫經濟為基調、以圖和國防及財政、擬與滿洲國五年計畫相照映而進行之、目下由企畫廳研究具體案中、故或有一部以豫算到通常議會、

一、政黨之更生問題 政黨真能更生、余甚贊成、但對新黨問題現在余全然無何打算、然革新政策之具體案、然現在不能豫測云

耳鼻咽喉科專門診療 自午前七時至午後七時
三井耳鼻科
院長醫學博士 三井忠
院址新京興安胡同一〇一號（新發屯放送局拐角）
電話 2—四八八五番（醫院用） 2—一四七五番（病室用） 2—三八三二番（院長用）
（入院隨便應召往診）
通曉日語而願為看護婦者來院接洽

膠合板大廉價
存貨豐富 地板片 免收送費
膠合板 家具用乾燥各種板片
菲律賓木材 水曲柳及其他各種木材
精選材料 優良廉價
吉川商會
木材部 新京老松町七番地 電話三—五九四番
家具部 新京中央通西公園前 電話三—五六九五〇番
大連出張所 大連市能登町 電話二—四七三五七番
哈爾濱出張所 中央大街一六二 電話四四〇七番
本店 東京深川區富岡町

中國銀行哈大洋劵流通截止期限廣告
本行前發行哈大洋劵原定至本年六月三十日止即失其流通效力現距失效期間為日無多深恐各地持票人或未注意致受損失玆為保護持票人利益起見特再登報公告如持有本行哈大洋劵者至遲務於本年六月內向滿洲各地敝行及滿洲中央銀行分支行按照法定價兌換國幣為要特此通告

照像請到
公茂照像館
照足二元五角以上 贈送放大照片壹張
本館經售照像機械以及材料 敬贈柯達攝影棣誌歡迎閱取 外埠函索請附郵票五分即寄
地址 總店 新京驛三笠町四丁目 電話三—六三八〇番
支店 商埠大馬路四馬路口 電話二—一四二八番

各界女仕們想要照滿意的像
請到
大陸攝影社!!
為酬報各界惠顧起見
特別減價大贈送
照足二元二角者均有放大照片
地址 新京商埠大馬路同興茂二層樓上 大陸照像館 電話（二）二七三二番

△財政部之新方針△

一省一銀行設立同時…調整全面金融機構 以完成最後之階段

關於財政部之地方金融改革案、已如十八日報、爲圖對地方農工商各方面之金融之圓滑、已立以一省設立一銀行爲原則之方針、然與新銀行設立同時、將實行金融機構之全面的調整、及統制强化此頗堪期待也、

一、中央銀行乃發券銀行、而同時於全滿猶有百數十之分行及事務所、並操普通銀行之業務、但爲使中央銀行爲銀行之銀行、則將中央銀行之地方分行及事務、所移讓於新銀行、此爲一舉兩得之策也、

二、更於此機會、將中央銀行與興業銀行之業務劃定、以免如現在於營業上之競爭、

三、新設之農事組合、亦操持農村金融之事、雖已決定、但該組合與金融合作社及新銀行之關係、應如何調整、總之我國金融機構建設、亦必由於幣制統一、中央銀行機構確立、及興業銀行之設立、再此次之新銀行之創設、並爲完成此最後階段云、

『防空思想講座』博得大衆好評 今更作進一步計劃

目下新京放送局、對全滿中繼放送之『防空思想講座』已博得一般聽衆間之好評、因之放送局、於此『防空思想講座』終了後、更擬實施以國民防空實施要領爲主眼之防空敎育講座、前後約亘七回、比外於近日更選定、家庭講座、平日午前十時至廿分間、及幼兒時間午后六時卅分至廿分、試行關於防空之講話、使主婦及幼兒對世界防空思想之徹底、再廿一日以後、續行之防空思想講座、目次如左、

△廿一日(月)圍繞滿洲國之東亞情勢(午後七時卅分滿洲國外交部次長大橋忠一)
△廿二日(火)飛行機之今昔(午後九時、滿洲航空株式會社、總務部長武宮豐次)
△廿三日(水)各國航空兵力之現狀(午後七時卅分、航空兵少佐原田定憲)
△廿四日(木)防空動員與國民之覺悟(午後七時卅分滿洲國文敎部總務司長皆川豐二)
△廿五日(金)化學兵器談(午後九時、關東軍兵器部高級部員砲兵少佐宮尾幹)
△廿八日(月)防護團之使命(午後七時卅分、新京滿鐵事務局局長參事山口十助)
△廿九日(火)有備無患(午後九時、滿洲防空協會理事高木正枝)
△卅日(水)關於此次防空演習、(午後七時卅分、少將今村均)

中銀設東京分行 得日大藏省之認可 爲滿日金融滙兌劃一新紀錄

關於滿洲中央銀行東京分行問題、經財政部田中理財司長東上、與大藏省交涉、結果大藏省當局、由日滿經濟一體之見解、已於原則上予以承認、現該司長、業搭十九日之日滿連絡飛機返任然滿洲中銀之開設東京分行問題、雖向爲滿洲國所希望、顧以大藏省方面、以爲朝鮮銀行、由滿洲撤退不久對於滿洲銀行、向日本發展會示有難色、近因近衛內閣成立、大藏省主腦部更易、日本方面、由所謂經財三原則、欲將日滿打成一團之國際收支之觀察點上、亦痛感滿洲中銀有開設東方分行之必要、

如是由朝鮮銀行所劃撥之日滿滙兌、可由滿洲中銀東京分行辦理、且對於滿洲國第二期、經濟建設之日本對滿投資、皆可利用此法、以圓資金存儲於東京、更可以此爲準備金、發行滿洲國內之紙幣、於是因對滿投資、以致日本內地金融梗塞、亦可豫防、並可以此充作滙兌劃撥資金、一擧而數善兼備、故可作日滿金融滙兌上之一新紀錄云、

田中理財司長返任談

財政部田中理財司長、前因第二期產業資金計畫、與中銀開設東京分行問題、曾赴日接洽、現已搭十九日之日滿連絡飛機淺間號而返任並談述如左、

日本對於日滿協力實行產業五年計劃、已經閣議決定、此爲滿洲國方面、從來所希望主張者、自此即可逐漸實現、結局關於所需之資金、已擬定由日滿一體斟酌國際收支以爲之、至如滿鐵資金於現地籌措一層、余尚未有所聞、現日本之募債市場、以公公債爲始、以及日本內地之社債、均在不易消化之狀態、故對滿各公社債、無特別應募之情形、又中銀之開設東京分行、以其爲當然之要求、故應予承認也、

一六七七北行貨車 於顧鄉屯脫軌

由哈開〃亞細亞〃悞五小時

昨二十日午前九時半許、北行貨物列車一六七七號、突在顧鄉屯驛前約三、四公里俺點(由哈爾濱臨離七公里三)之永發信號所附近、突望脫軌、因之哈爾濱驛十時已開之亞細亞號、停在顧鄉屯驛、豫定遲開約五小時、新京驛當局、因之替十四時十分、開之亞細亞號、臨時運轉急行列車、該臨時列車午後六時許、能到奉天云、因之在新京驛、回收南行亞細亞號、特別快車急行票云

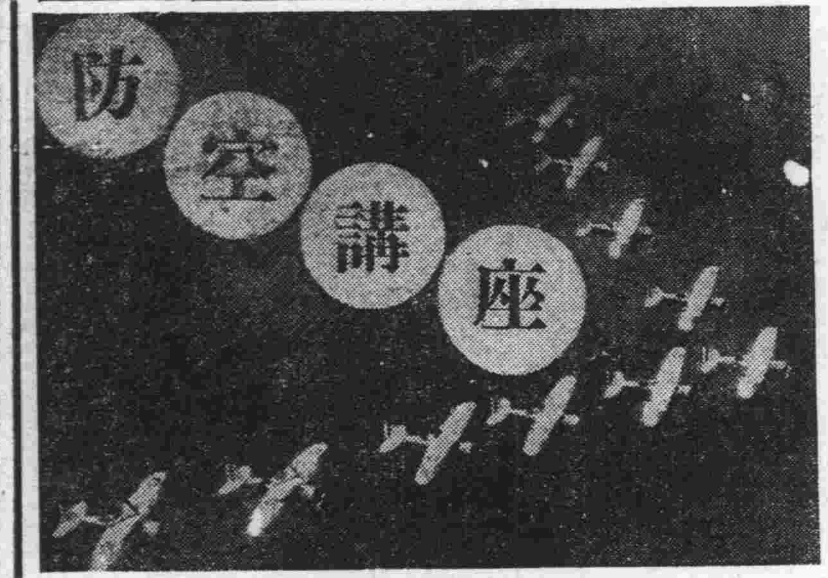

朴名譽總領事 江崎名譽領事 昨日來京

滿洲國京城駐在名譽總領事朴榮喆氏、及大阪駐在滿洲國之名譽領事江崎利一氏、爲行新任致辭、於廿日午後十時、搭光號來京、該兩氏於廿一日分訪滿洲國張國務總理以下各部大臣及日本關東軍司令部、關東局、大使館等機關、述新任之辭、廿二日午前入宮陛見云、

滿鐵新京事務局 昇格支社 同時人事亦發表

滿鐵新京事務局、昇格爲新京支社問題、於十九日設東總會、已行決定而實現、惟人事仍舊、祇將職變更、於十九日發令如左、

新京事務局長 參事 山口十助
任命新京支社長
庶務課長 同 菅野誠
任命庶務課長
業務課長 同 中島宗一
任命業務課長
鐵道課長 同 濱田有一
任命鐵道課長
地方課長 副參事 田中弘一
任命地方課長

晴空一碧動風拂衣 新京吉林驛傳馬拉蓀 各隊選手與賽成績

第三次京吉間百萬基羅驛傳競走、於廿日午前七時卅分晴朗之清晨、參加七隊選手、各着運動服、姿態雄勇齊集於出發點之吉林驛前廣場、

出發前首讀吉林市長徐家桓氏之祝辭、次由桑原審判長、說明競走上之注意、於是各隊之第一走者、遂就出發線、正八時由黑田司令之號砲一鳴、其第一走者七名遂由滿途之觀衆歡聲中而首途、同時報告消息之空中使者傳書鴿兩頭、於各選手頭上悠然向西方飛翔而去、

第一走者、甫出長約四基羅之吉林市後、大連之北本選手、遂衝出先頭、次爲吉林金選手猛追於後、當通過第一區中間之高等師範學校前時、爲大連、吉林、奉天市、哈爾濱、新京、奉天省錦州之順序、後半則奉天市劉選手、壓倒吉林之胡選手而前進矣、

大連北本選手、已突破第一區區間之記錄、

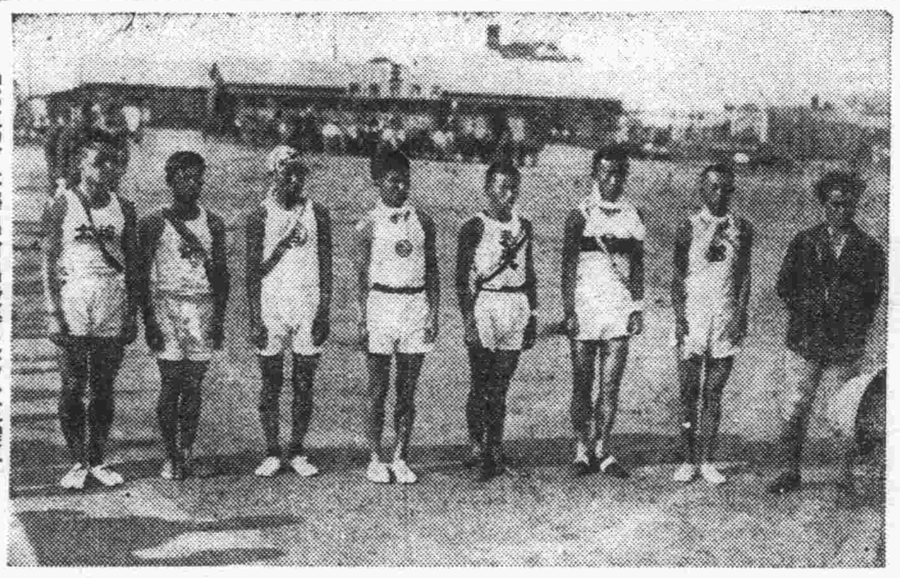

【寫眞】吉林驛出前出發時之第一區選手

防空活動如何實行?

防空活動之要領、簡略言之、即先依防空監視隊之報告、由防空司令部、發敵機襲來之警報、不移時防空飛行隊、即爲驅逐敵機、展開壯烈之空中戰、一面高射機關槍、亦即準備射擊、而地方官憲與自治團體、或以無線電放送、或發汽笛、或撞警鐘、普對都市住民急報、同時須遮蔽、立即以煙幕遮蔽之、如遇夜間、則施行燈火管制、使燈光不漏於外、又此等活動、皆須鎭靜敏速以行之、務須周到完備爲要

迨敵機現於都市之上空時、則高射砲與高射機關槍、隨照空燈放射之閃光、加以猛烈之砲火、如敵機投擲燃燒彈、使各處發生火災時、消防隊、宜趕急努力救火、住民可開始避難、再遇敵機、如接連投擲地雷彈、毒瓦斯彈等、則房屋或因之坍塌、致使多數人負傷、

衛生隊員應帶防毒罩運搬死傷者、急忙救護、消毒、治療、在此悽慘之修羅場裡警察與防護團、竭力整理交通及維持治安

大凡無防護之都市、如受空襲、其所蒙之慘狀、諒非言語所能形容、言念及此、愈感防空設施與防空訓練之重要惟防空活動、不僅軍部至於一般國民、亦須群起參加、同時全國民不僅須知悉與理解防空一般之要領、至於悲慘光景臨頭、不應恐慌無智須敢然堅耐、幷於嚴肅規則之下、整齊敏活行動、此須於平素加以訓練爲必要

(未完)

到達順位

第一區

	到着時間
1大連(北本)	八、三一、三三
2奉市(劉)	八、三三、一七
3吉林(金)	八、三三、三五
4哈市(李)	八、四四、四〇
5新京(白)	八、五五、一〇
6奉省(鄧)	八、五六、三三
7錦州(高)	九、〇一、五一

第二區

	到着時間
1大連(瀨口)	九、三六、五四
5吉林(唐)	九、四三、〇二
3奉市(汪)	九、四五、一九
4奉省(孫)	九、四八、四八
5哈市(金)	九、四九、四八
6新京(金)	九、五〇、〇一
7錦州(蘭)	九、五六、二三

第三區

	到着時間
1吉林(劉)	一〇、三四、三五
2大連(上井)	一〇、三五、四〇
3奉市(趙)	一〇、四一、五七
4哈市(程)	一〇、四六、四四
5新京(金)	一〇、四八、〇八
6奉省(滕)	一〇、四八、二四
7錦州(張)	一一、〇、二〇

第四區

	到着時間
1大連(栗山)	一一、一〇、五七
2吉林(佟)	一一、一四、四九
3奉市(關)	一一、二〇、四五
4奉省(張)	一一、二五、四九
5哈市(王)	一一、二三、五一
6新京(嚴)	一一、四四、〇
7錦州(桑)	一二、〇、四七

第五區

	到着時間
1大連(三隅)	一二、一三、一七
2吉林(徐)	一二、一七、四一
3奉市(杜)	一二、二一、五三
4新京(白)	一二、二五、四三
5奉省(夏)	一二、三八、二三
6哈市(劉)	一二、三八、二三
7錦州(華)	

第六區

1吉林(錢)	一三、〇九、一七
2大連(久世)	一三、一三、四六
3奉市(篠原)	一三、一〇、五七
4新京(馬)	一三、二四、〇一
5奉省(王)	一三、二九、四二
6哈市(松川)	一三、三二、三三
7錦州(孫)	

第七區

1吉林(李)	一三、四六、二〇
2大連(山本)	一三、四九、一六
3奉市(田島)	一三、五九、四六
4新京(桂)	一四、〇〇、三三

新京軍 前進第二

第八區

1大連(廣川)	一四、三一、二六
2新京(外山)	一四、四四、〇一
3奉市(林)	一四、四六、四九

第九區

1大連(宋)	一五、一八、一七
2新京(成澤)	一五、三一、四五
3奉市(高)	一五、三三、五七

吉林市長致京市長書

京吉國道驛傳馬拉蓀大會、今又屆第三年矣此次各選手、不分滿日畛域、混合參加、足徵友我融洽無間、提携共進、一德一心之精神、由政治已及於體育、盱衡宇內、唯利是圖、爾虞我詐、波譎雲詭、戰機有一觸即發之勢、而東亞一隅、獨我禮讓協和之邦僅存、舉凡滿日兩國國民、當反省自勵、固無論我京吉市民也、今藉馬拉蓀選手之手、致意如此、希共勉旃、謹祝貴市長及市民健康、此致新京特別市植田代理市長鑒、

康德四年六月二十日

吉林市長徐家桓謹書

大連冠軍 京市名例第二

……決勝……

第一大連	(多田)	一六、一〇、一七
第二新京	(于)	一六、二〇、五四
第三奉市	(韓)	一六、二七、一六
第四吉林	(劉)	一六、三五、三四
第五奉省	(楊)	一六、四一、二八
第六哈市	(金光)	一六、四六、五〇
第七錦州	(王)	

於午後六時終點、(新京神社)全體手選到齊後擧行授與奬品式、韓會長致詞、獲得錦標之大連選手多田君恭讀由吉林市長之告新京滿日市民書、繼之有桑原評判長之講評、皆川副會長導唱萬歲於是大會始閉幕云、

惜哉!錦標無望 吉林淩選手突然昏倒

吉林軍於第六區間、超過大連軍、捷足率先、至第七區依然保持第一位、惟至第八區、淩桂芳選手出發後、仍保第一、但將達區間、最終點前約二百公尺之地點、突然昏倒、以大會之規定、吉林軍須再由第八區起點、從新開走、故功虧一簣、遂失獲得錦標之希望云、

吉林之淩選手、途中突然昏倒約十分鐘、經應援團施救扶行約百餘步、其間新京及奉市選手、遂乘機超過、而迫近於大連軍之後尾云

大連滿俱對實業 第一次野球戰績

大連滿俱、實業、定期野球第一回戰、於十九日在滿俱球場擧行、實業開始先攻結果六A對三、滿俱勝利、

△重要選手
實業 田部、岩崎、宮脇 三代澤
滿俱 五十嵐、宇佐美

△成績

	一	二	三	四	五	六	七	八	九		
實業	0	0	0	0	0	0	0	0	0	八	三
滿俱	0	0	1	0	3	1	0	0	A	A	六

明星牌玻璃磚時計
爲文字枱妝枱之高級點綴品
◎式樣美觀◎價錢經濟
◎機構精良◎走時準確

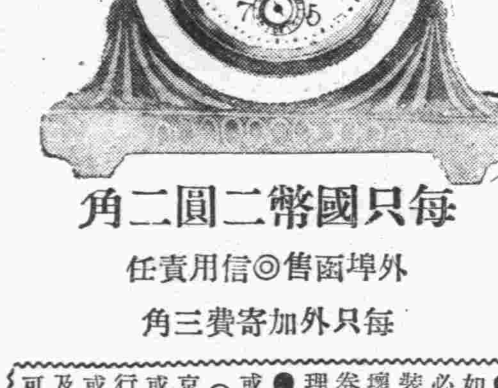

每只國幣二圓二角
外埠函售◎信用責任
每只外加寄費三角
●函售細目● 如承函售、自必精選、妥愼裝箱、決不損壞、並贈優待券管保免費整理、
●貨款辦法● 或用郵政轉帳(轉帳號碼新京八一五)或託郵局及銀行匯兌或以印花稅紙及郵票代價皆可
愼昌鐘錶行啓
地址新京大馬路 郵政轉帳・新京八一五

強力殺虫藥水
亞蘇
日本・英・法・意 各國特准專賣

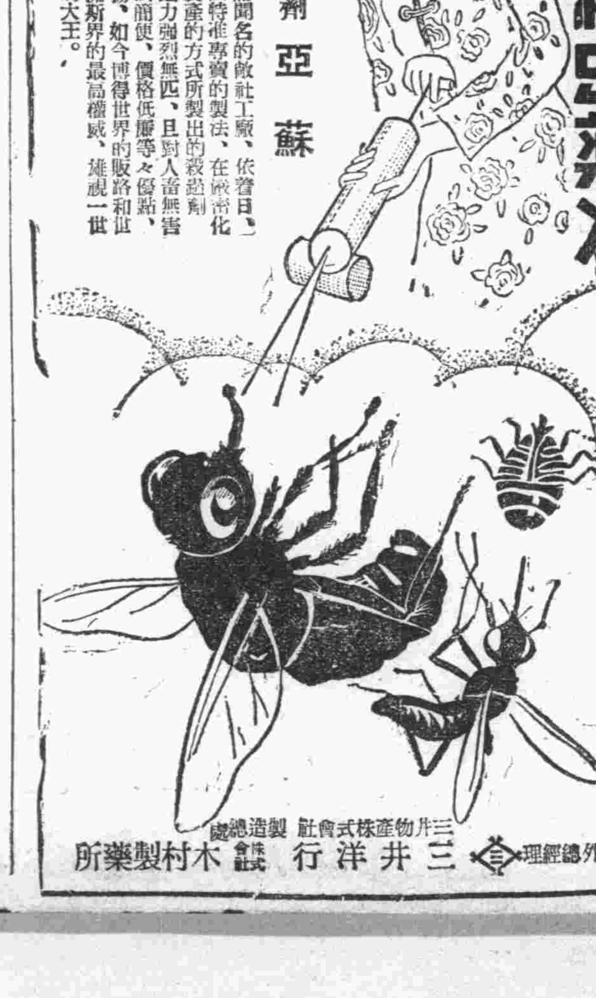

強烈殺蟲劑 亞蘇
由最新頴設備而聞名的敝社工廠、依着日、英、法、意各國特准專賣的製法、在嚴密化驗下採用大量製產的方式所製出的殺蟲劑亞蘇、因其殺蟲力强烈無匹、且對人畜無害芳香馥郁、用法簡便、價格低廉等々優點、夙爲一般所讃揚、如今博得世界的販路和世界的信用、而擁斯界的最高權威、雄視一世確是殺蟲劑中的大王。
海外總經理 三井洋行
製造總處 三井物產株式會社 木村製藥所

日滿民刑涉訟・應聘法律顧問
商標 特許 代理創立公司手續
律師・辦理士
前審判官正七位
古賀光豐
新京東四馬路永長路・電話二—三九六四番

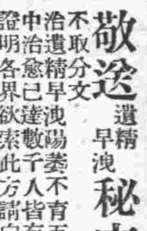

敬送秘方 遺精早洩
不取分文
治遺精早洩陽萎不育百發百中治愈已達數千人皆有來函證明各界欲索此方請向上海法租界霞飛路和合坊七十四號張世德堂函索即寄

眼科專門
知識醫院
▲先天瞽目
▲後天瞽目
▲用手術均能睜眼
新京大和通六六
醫學士 知識吉彥
電話三—六六四六番
診療時間 自上午八時至下午六時
星期祭日下午停診

各種 金銀銅粉
鋁粉 鑽石粉 各種塗料
(奉送樣品)
製造及輸出入業
吾城野工業所
大阪市住吉區桑津町壹二
振替大阪壹一三二六五番

失照聲明
啓者敝人原置坐落雙山縣三區白家窩堡屯熟地一段計四十五晌東隣田興南隣孫漢臣西鄰郝星陽北隣高隴因於事變時將大照丟失除呈報縣公署補發新照外特登報端聲明作廢
雙山縣民夏從齡啓

聲明退保
逕啓者茲因敝號營業蕭條債臺日高無法應付於康德四年六月十五日停止營業所有以前經小號名義及鄙人名義擔保者嗣後概不負責除已函達外恐未週知特此登報聲明再本號禮劵於一星期內兌換商品過期無效希諸君諒之爲荷
吉林吉祥甡經理朱紫舫謹啓

大阪商船行輪

●開往門司神戶大阪 開十一時
亞米利加 六月廿三日
吉林丸 六月廿四日
夏德露丸 六月廿五日
扶桑丸 六月廿六日
烏拉爾丸 六月廿八日
哈爾濱丸 六月廿九日
熱河丸 六月三十日
貝格爾丸 七月一日
瑞德丸 七月二日
烏蘇里丸 七月四日
亞米利加丸 七月五日
吉林丸 七月六日
夏德露丸 七月七日
扶桑丸 七月八日
烏拉爾丸 七月十日
●開往三角鹿兒島沖繩 開上
貴州丸 每月三日十八日
●開往天津
每月 七回
●船票發售 滿鐵國鐵主要各站各埠日本國際觀光局
▲車船連絡往復票火車減二成輪船減一成途用日期限兩個月 ▲在大連購買神戶門司開往復票時回路運費減二成通用期間三個月
●專屬貨物代辦處國際運輸
大阪商船株式會社
大連支店（電話二•二三二）
新京事務所（電話三•三二三六）
奉天事務所（電話三•四〇九九）
哈爾濱事務所（電話三•七〇二）

阿波共同行輪

●開往芝罘威海衛仁川 下午
卅六共同丸 六月廿七日
●開往芝罘
十八共同丸 六月廿三日
●開往天津
長山丸 六月廿九日
本會社代辦山東鐵路及朝日路辦理各種運輸一切事務
大連市山縣通
阿波共同汽船會社 電話•2五〇〇一

日本郵船行輪

●開往紐育
長良丸 七月二日

近海郵船行輪

●開往橫濱
新瀉丸 七月一日
●開往天津
新瀉丸 六月廿六日
●開往長崎鹿兒島
淡路丸 六月廿五日
●開往基隆高雄
岩手丸 六月 日

朝鮮郵船行輪

●開往營口青島仁川
會寧丸 六月廿三日
●開往仁川博多長崎三角鹿兒島
錦江丸 七月八日
前記輪船出口時日因天候關係或有更變
朝鮮鐵路各站以及本行輪船經過各口可裝與滿鐵連絡之貨物有上記△記號者純係貨船不售客票並可發行前年連絡提單在實海圖及航海路諸
近海郵船株式會社大連代理店 朝鮮郵船株式會社大連代理店△大連市山縣通一八一 日本郵船會社大連出張所 電話2•三七九2•六四六
專屬貨物代辦處船票代賣處 丸二商會 各地之日本國際觀光團 電話2•六七三

大連汽船行輪

●開往青島上海 上午十一時
大連丸 六月 日
奉天丸 六月 日
青島丸 六月廿三日
●開往龍口
龍平丸 五月 日
●開往天津
天津丸 六月廿一日
●開往基隆高雄（載客）
山西丸 七月九日
山東丸 七月七日
●開往敦賀新瀉伏木（載客）
河北丸 七月五日
河南丸 六月廿八日
大連市山縣通
大連汽船株式會社 電話2•七一三一
日本國際觀光局中國旅行社

帝都電影院

六月十八日起 二十三日止
高飛成層圈
英帝戴冠式實況
大亞細亞之建設
海國之譽
八角

10•40	2•50	6•57
（禮拜日）12•00	4•07	8•14
12•13	4•20	8•27
1•32	5•35	9•46

新民戲院 六月廿一日

早場
安桂芳 双鎖山
高亞樵 獨木關
金鋼鑽 小喜翠 于亞南 翔春燕 周又宸 吳蕊蘭 劉瑞軒 筱九霄 孫玉樓 五本 狸貓換太子

晚場
高亞樵 越虎城
胡蕊琴 玉堂春
金鋼鑽 筱喜翠 桑園會
周又宸 吳蕊蘭 于亞南 小九霄 胡蕊琴 樊永在 楊孝崑 劉軒瑞 翔春燕 孫玉樓 筱景山 新排十五本西遊記

光明影戲院 西五馬路永春路電話(二)三四七六番

今日開演
明星公司不朽鉅片
空谷蘭
全部對白有聲特種鉅片 世界公認全球知名傑作
胡蝶 主演
沈駿 宣景琳 高占非 嚴月嫻 王獻齋
同時加演 有聲有色 漫畫二卷
票價一角 如此巨片概不加價
聯華對白有聲滑稽笑片 天作之合 韓蘭根 劉繼群 主演 近日期演

國泰 有声大戲院 新京東五馬路 電話(二)一一五四番

今日大犧牲 兩頭新片合演 概不加價
富貴榮華
笑！笑！笑到不能再笑 熱！熱！熱到不能再熱 充滿笑料 充滿怪調
主演 葛福榮 翁世榮
野猫之花
原片加印滿文字幕
名歌數闋•醉心蕩魄！
笑料無窮•滑稽笑梯！

大安電影院 新京五馬路一永春路 電話(二)二六八四番

明星公司最新偉大出品全部對白唱歌有聲大巨片
新京首次公演
宣傳已久的名譽早聞的
連演五天 由二十日起至二十四日止
生龍活虎
主演 王徵信 顧蘭君 徐莘園 尤光照 龔稼農
下期演 藝華出品 **彈性女兒** 主演 嚴月閒 路明 朱秋痕

新京東三馬路電話(二)三〇〇五番

六月二十日 六月二十一日 六月二十二日 連演三天
今日開演
上海聯華影業公司超特名貴出品
桃花泣血記
導演卜萬蒼
主演 阮玲玉 金焰
△純粹藝術的結晶△充滿詩意作的品
同時合演 上海明星影業公司偉大驚人武俠傑作
火燒平陽城三集
主演 章志直 賀志剛
下期預告 上海聯華公司出品 全部音樂有聲鉅片
無愁君子
主演 韓蘭根 劉繼群
笑！笑！笑！電影迷們額首稱慶 觀客們笑口常開

SPERMATIN

男性生殖腺製劑

斯保買丁

斯保買丁是根據最新學理實驗而發售的男性生殖腺製劑、對人體有鼓勵生機•增進精力•強壯神經•愉快心身的作用、所以藉斯保買丁的注射或其片劑的內服、或兩者的併用、特於左記各症、可收顯著効果。

性的衰弱＝尤如遺精•陽萎•早洩•快感缺乏等症、可藉本劑的應用、而完全消除。
神經衰弱＝對於神經衰弱的失眠•頭重•心神不寧•精力萎靡•記憶減退等症、特有卓効。
初老衰弱＝因生殖腺的退縮、恒有視力減退•食慾不振•疲倦•健忘等附帶症、本劑可使之恢復健康。
戒除阿片＝戒除阿片煙、以中途的苦痛、最爲可怕、惟本劑因有上述諸種作用、特能減去苦痛、以助戒煙。

【價格】
注射液 一西西五管 一西西三〇管 二西西五管 二西西六管 二西西三〇管
片劑 五〇片 100片 200片
各大藥房 均有經售

武田長兵衛商店股份有限公司
總行 日本大阪市東區道修町
支店 奉天春日町十三番地

86—196(O)

NBK 營業科目

經售各國著名藥廠 家庭良藥 醫療原料
注射新藥 血清苗漿 醫科器械 衛生材料
膠皮製品 化粧香料 各種藥皂 各種染料
應有盡有 批發零售 價格低廉 望祈賜顧

日本賣藥株式會社
大連支店 大連市浪速町一百四十七番地 電話代表六六一二三•〇九番
奉天出張所 奉天加茂町十六番地 電話三二一一一番
哈爾濱出張所 哈爾濱八站南馬路五十七番地 電話二九二二〇番

松本醫院

內科•痔疾科•性病•小兒科
鴉片嗎啡海洛英專戒療法
隨意入院 前往隨時診治
詳細診斷 誠心治療
日本橋郵便局前 電話(三)三七五六番

眼科
羽牟眼科医院
医学士 羽牟武志
新京祝町三丁目三番地 青陽大樓北側
電話(三)四二五五番

剷除遺精病魔 恢復腎臟健康
遺精聖藥

夫遺精之病 人人皆有 不過分輕重之別 輕者尚能勉强辦公求學 重則頭暈目眩 項强背痛 週身無力 飲食減少記憶力薄弱 精神恍惚 夫婦反目 缺乏子嗣 以及夭亡 查得病之原因 非腎虧而遺精 因遺精而腎虧 遺精之病 不外以下數種 凡男子 至十六歲成丁之時 性慾發動 或偶犯手淫 或看淫情小說 或早婚 或戀愛 房事過度 或服春藥 以致攝護腺 失却攝護能力 所以夢遺滑精 見色流精 漏精 陽痿不舉 舉而不堅 房事早洩 病者只知服補腎澀精之品 焉知愈補愈遺 本醫士 破除數千年之腎虧遺精 精滿自流之謬談 今將家傳之遺精聖藥秘方 按法精製成丸 服法簡單 服下立竿見影 此藥非補腎澀精之品 其中藥品 皆能分泌腎中水分使走尿道 補助攝護腺 攝護之力 使精不遺 患者購服 方知此藥之特效 今爲普及患者起見 特別減價每料 服一月量六十次 國幣八圓 輕者半料 重者一料 完全去根永不再犯 每日早晚服二次 每次服一錢 淡鹽水送下

外埠函購郵費自理郵票十足通用 但以三分爲限 獨家出售並無代理 以防假冒 攝護腺及說明函索即寄

漢醫士 范天民監製
新京西四道街天民藥房

老火車牌牙膏•牙粉

品質高超•價目低廉

凡人於早起之後、夜眠之前、若使用老火車牌牙膏或牙粉刷牙後、則心身上之爽快、口腔之清香、牙齒之潔白、實非言語所能形容者也

各地貨店均有代售 新同昌行牙粉工廠製

代理 商標 發明 意匠 商業登記 公司登記

事務所 新京東五條通三番地（取引所南對門）
電話 三一五七七二
前實業部商標局囑託 勳六位 景雲章
辨理士 **中根齋**
奉天代辦處 商埠地四經路二五•實隆洋行 電話城內二二九八七
小西關大十字街北•三益洋行 電話中央二七三八

萬源湘繡 湖筆莊

收莊大拍賣

各種湘繡 純係湘繡
贈送親友 花•必被歡迎
照實價一律五扣
定至六月三十日截止決不再展日期
仰希各界惠顧請速蒞臨選購勿失良機也
新京三馬路南路西
電話(二)二五五二番

本店新設 洋服工廠、聘請高等技師專做男女、西服大禮服、協和服、風衣、大氅

本號專做、流行西服、學童服、現成男女洋服、樣子維新、做法非凡、與衆不同、遂時研究、價格底廉、品質優美、夏季男女、各種衣料、化粧香品、洋服附屬零件、男女禮帽草帽、學生帽應時百貨、現在到齊、準備豐富、花樣新奇、如蒙惠顧、無任歡迎

新京大馬路 **老天合百貨店謹啓**
日長電話(二)二七四九番 二八六二

衰老＝乏嗣

解決此問題只有現代强壯補劑 勃而興藥片
是整內分泌 正常化之良藥

勃而興
有意想不到的 却病這樣快 是活爾蒙的効力
有意想不到的 頹唐能還少 是活爾蒙的効力
有意想不到的 服後能立子 是活爾蒙的効力
有意想不到的 性交生快感 是活爾蒙的効力

（圖中寓意）

補腎聖藥 **勃而興**

功用：補腎壯陽 添精益髓 發育生殖 鞏固機能
主治：少年早婚 房勞過度 滑精早洩 陽萎不擧

凡由破身太早、手淫爲害、以致滑精遺精、精冷精清、子嗣缺乏、交換乏味、性慾苦悶、生趣索然、腰酸背痛四肢乏力等症、可急服勃而興藥片立能恢復健康、添精益髓、誠爲補腎第一仙丹也

●價目每瓶大洋一圓六角

美人嫁於何人
美病嫁於何人
青年慾火中燒情不自禁 愛美人得美病今凱輯氏空前未有之新發明白濁斷根靈藥 **巧拿淋丸**

◇能治急慢性淋症
◇能治便白便血
◇能治睪丸發炎
◇能治久醫無效之疚白濁症

因內中有三大之聖藥
（一）即純檀香油精 SALOL （二）沙斐兒 SATNAL （三）梅天靈藍 METHYLON ERLUE 此三種藥品均有利尿消毒、又合以殺菌滅高貴藥品製造成丸、百醫百效、萬試萬靈爲各國醫士、臨床用藥皆爲最新最妙良方也、

每瓶國幣二圓

以上二種良藥各省各埠中外藥店均有出售
總發行濱江省 **泰華西藥商行**